

EAV v2.0

szoftver verzió

újtonságok a v1.8.20 verzióhoz képest

Betegek keresése	1
Csatolmány a betegkartonhoz	2
Mérések összehasonlítása.....	3
Fejponatok.....	3
Allergia teszt	4
Balancer.....	5
Étrend kiegészítők listája	6
Naptár	7

EAV v2.0 - Megjelent a legújabb szoftver verzió az EAV végpontdiagnosztikai készülékekhez. A program mind a régi ún. mutatós műszeres, mind az új EAV Digital készülékhez használható.



A program a régi verziótól eltérően egy pendrive-on kerül forgalomba. A program futtatásához mindig szükséges, hogy a pendrive be legyen dugva a számítógépbe.

Új szolgáltatások a programban:

Betegek keresése

A betegek kiválasztását segítő **kereső mező**. A Keresés gombot megnyomva megjelenik egy ablak a képernyő közepén, ami a betegnyilvántartóban található aktív betegek listáját tartalmazza. A lista felett látható a kereső mező. Ha ide beírunk egy nevet vagy egy név részletet, akkor a listában csak azok a nevek fognak szerepelni, amikben megtalálható a keresett név részlet.

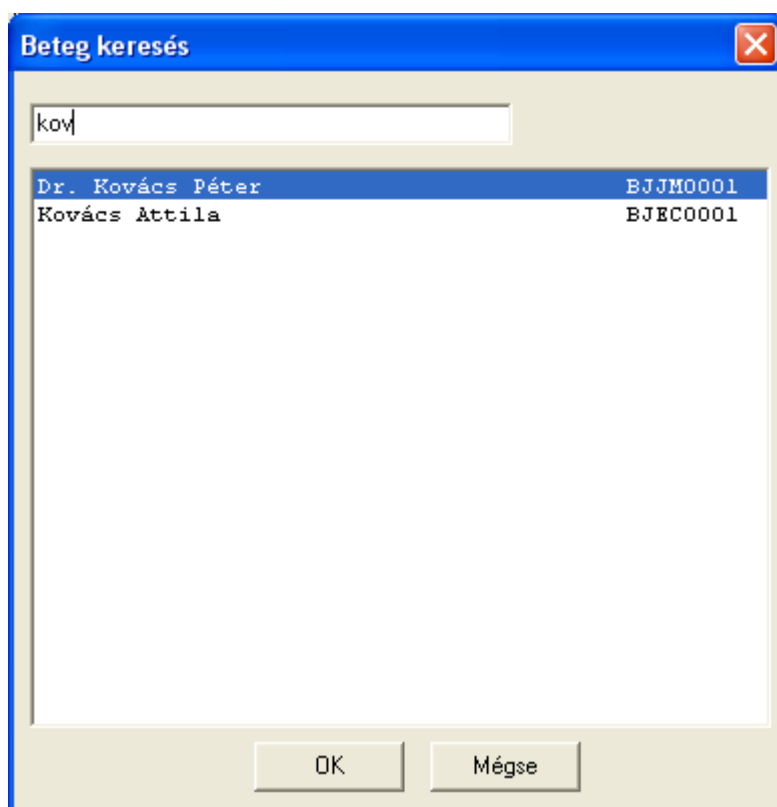

Csatolmány a betegkartonhoz

A Kartonozóban a felső választó fülek között szerepel egy új fül Csatolmányok felirattal. Ezt a fület választva tetszőleges fájl (kép, Word dokumentum, PDF, Excel táblázat, stb.) hozzácsatolható a megnyitott beteg kartonhoz. Ha a csatolt fájl kép akkor az rögtön meg is jelenik a képernyőn. Más típusú fájlok esetén a megnyitás gombbal indul el a szükséges alkalmazás.

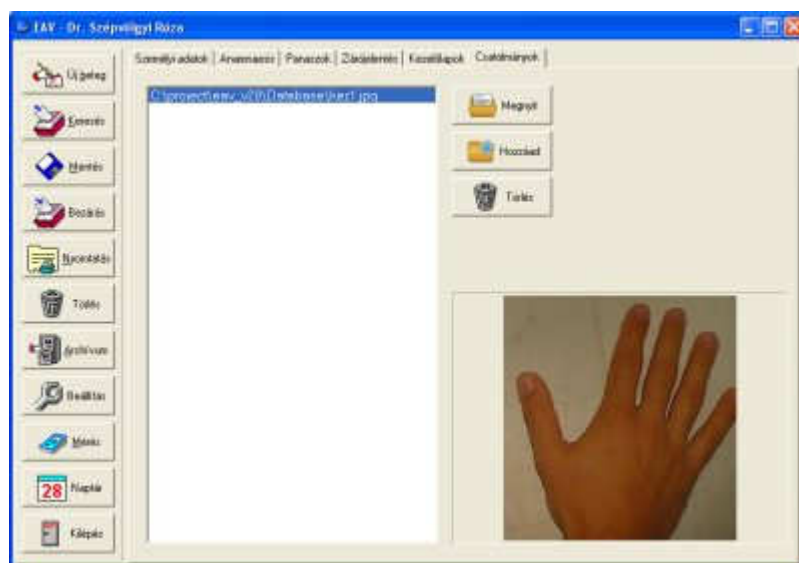

Ha a számítógéphez csatlakoztat egy webkamerát akkor könnyedén készíthet képet a betegről minden kezelés alkalmával. A képeket hozzácsatolva a kartonhoz végigkövethető a gyógyulás folyamata.

Mérések összehasonlítása

A Kartonozóban a Kezelőlapok oldalon található egy új gomb, az Összehasonlítás. Ezzel az elvégzett méréseket lehet összehasonlítani. A megjelenő ablakban grafikus összehasonlító diagrammot készíthet két mérés adataiból. A két mérés lehet két különböző időpontban elvégzett KMP mérés vagy lehet egy mérés esetén a jobb és baloldalon végzett mérések összehasonlítása.

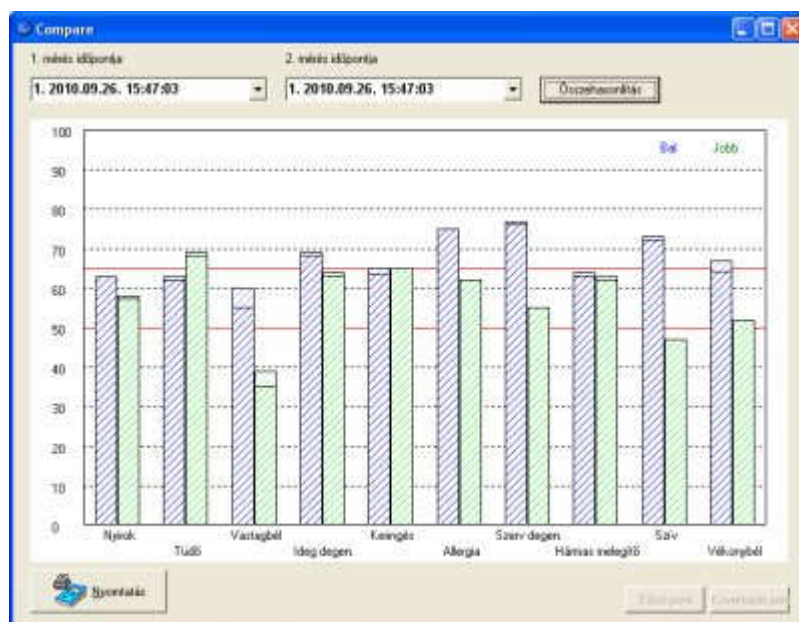

A felső mezőkben választhatja ki a két mérés dátumát. Ha ugyanazt a dátumot adja meg, akkor a jobb és baloldal összehasonlítását végzi a program.

Az összehasonlítás csak a kontroll mérőpont (KMP) mérésekre lehetséges.

Fejpontok

Fejpontok mérése. Egy teljesen új diagnosztikai lehetőséget nyújt a fejpontok mérése. A fejen elhelyezett 38 pont mérését és a mért értékek kinyomtatását teszi lehetővé az új szoftver verzió.

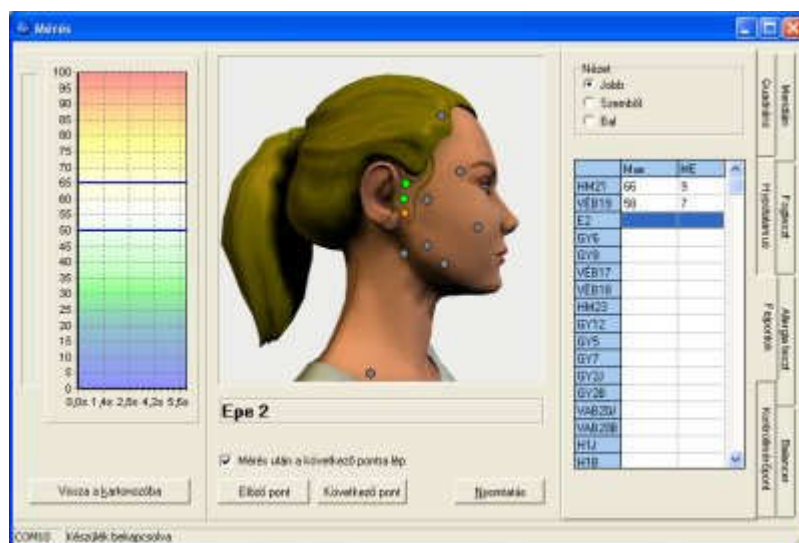

Allergia teszt

Külön fülön kapott helyet az allergia teszt amivel a szervezet számára allergén vagy toxikus anyagok kimérésére nyílik lehetőség. Külön fájlban megadható a vizsgált anyagok listája. Alapbeállításként az új szoftver egy 60 elemből álló anyaglistát tartalmaz. Ezt a listát a felhasználó szabadon bővítheti.

A mérés során a szoftver összehasonlítja, hogy az anyaggal mért érték mennyire tér el az anyag nélkül mért normál értéktől. Az eltérés alapján szövegesen tájékoztat, hogy az adott anyag milyen hatással van a szervezetre. Az eredménylista táblázatos formában kinyomtatható.

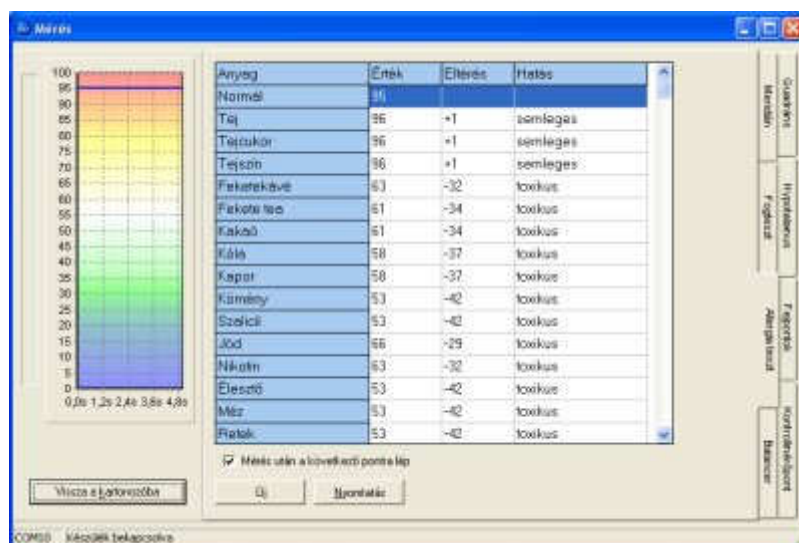

Először a Normál értéket kell megmérni vagyis egy anyag nélküli mérést. Ez lesz a referencia érték. A további méréseknél a táblázatban olvasható anyaggal kell visszamérni ugyanazt a

pontot ahol a referencia mérést elvégezte. Ekkor beíródik a mérési érték, az eltérés a normál értéktől és egy szöveges értékelés, hogy ez az eltérés mire utal.

Balancer

A **Balancer** egy új funkció amivel a táplálék kiegészítők kiméréséhez nyújt támogatást az új szoftver. Nevét a kiegyensúlyozásról kapta mert a célja, hogy a megfelelő étrend kiegészítő megkeresésével a szervezetet visszabillentse az egyensúlyi állapotába.

A szoftver tartalmaz egy listát az étrend kiegészítőkről. Ezt a listát a felhasználó szabadon módosíthatja, bővítheti, szerkesztheti. Mérés közben ebből a listából kell egy vagy több terméket kiválasztani.

A mérés során mindig látható a jobb és baloldalon anyaggal és anyag nélkül mért értékek is.

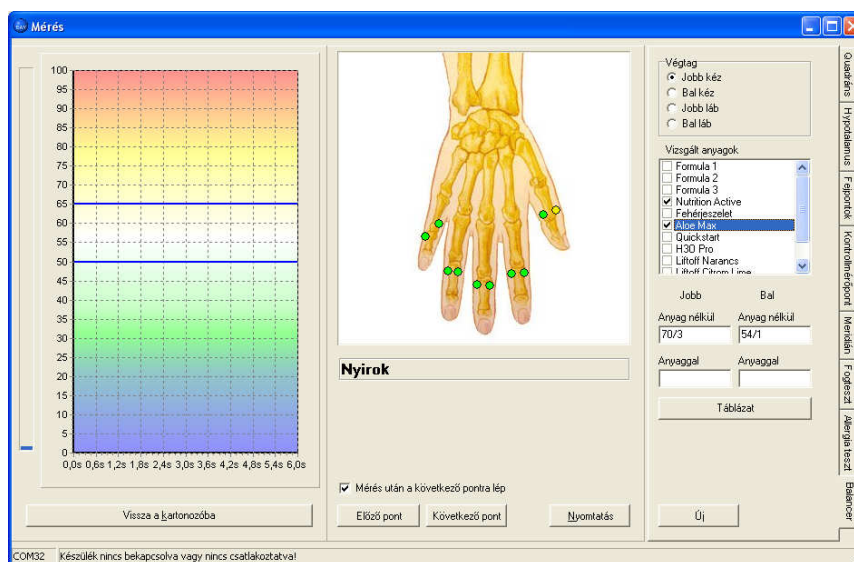

A mérés alatt a program egy táblázatot készít, ami tartalmazza az összes pontnál a normál értéket, az étrend kiegészítővel mért értéket, felsorolja a vizsgált étrend kiegészítők neveit, összehasonlítja a jobb és baloldal mérés eredményeit.

Bal. old.	Anyaggal	Anyagok	Külső	Bal. old.	Anyagok	Anyagok
Neck	63/1	64/12	Neck	63/1	64/12	Neck
Tall	63/1	67/15	H3D Pro. Therapeutic Gassara	63/1	67/15	H3D Pro. Therapeutic Gassara
Vastag	63/1	67/15	H3D Pro	63/1	67/15	H3D Pro
Időp. degen.	63/1			63/1		
Kanyag	63/1			63/1		
Állag	63/1			63/1		
Szem degen.	63/1			63/1		
Hátsz. csigolya	63/1			63/1		
Gy	63/1			63/1		
Vékonybél	63/1			63/1		
Hátsz. csigolya	63/1			63/1		
M	63/1			63/1		
Gy	63/1			63/1		
Kanyag degen.	63/1			63/1		
Szem degen.	63/1			63/1		
Kanyag degen.	63/1			63/1		
Szem degen.	63/1			63/1		
Vékonybél	63/1			63/1		
Hátsz. csigolya	63/1			63/1		

A mérést először a kontroll mérőpontok végigmérésével kell kezdeni. A program a kontroll mérőpont mérés eredményeit veszi alapértéknek.

Ezután lehet átváltani a Balancer oldalra. Az oldal megjelenése hasonló a KMP méréshez. Itt is kiválaszthatjuk a négy végtagot és a képen is ugyanazok a pontok jelennek meg, mint a KMP mérésnél.

Az ablak jobb oldalán látható egy kis lista a vizsgált étrend kiegészítőkről. Ezek közül kell kipipálni azokat amikkel a mérést végezzük. Egyszerre többet is ki lehet választani. Most ha elvégezzük a mérést, az eredmény bekerül a táblázatba az „Anyaggal” felíratú oszlopba. A kiválasztott anyagok neve pedig megjelenik az „Anyagok” oszlopban.

Így végigmérve újra az akupunktúrás pontokat a teljes táblázat kitöltésre kerül. A táblázatot ki lehet nyomtatni és exportálni. Az exportálás csv formátumban történik, ezt később Excel-lel be lehet olvasni.

Figyelem! Az EAV program nem menti a táblázat tartalmát a Kezelőlapokhoz!

Étrend kiegészítők listája

A Balancer a vizsgált anyagok neveit a balancer_hu.txt fájlból veszi. Ez egy szöveges fájl ami szabadon szerkeszthető. Lehet belőle törölni, vagy új anyagneveket hozzáadni igény szerint. A fájl a pendrive főkönyvtárában található.

Naptár

Beépített **Naptár** funkció. Megadható a kontroll vizsgálat dátuma. A program automatikusan figyeli a naptárban megadott dátumokat, figyelmezteti a felhasználót ha elérkezett a megadott időpont.

Időpont	Név	Telefon	Megjegyz
2010.06.28.	Papp Pál	+123666445	Kontroll
2010.07.21.	Juhász Illdikó	20/3308399	Kontroll
2010.12.10.	Dr. Ferenczy Imola	30/4445888	Zárójelen
2011.01.14.	Dr. Szépvölgyi Róza		Kontroll

2011. január

H	K	Sze	Cs	P	Szo	V
					1	2
3	4	5	6	7	8	9
10	11	12	13	14	15	16
17	18	19	20	21	22	23
24	25	26	27	28	29	30
31	1	2	3	4	5	6

Ma: 2011.01.03.

Beteg azonosító
BJKP0001

Név
Ackermann István

Telefonszám

Megjegyzés
Kontroll

OK Mégse Törölés Megnyit Új

Az ablak a kartonozó Naptár feliratú gombjának megnyomására jelenik meg. A listában pirossal láthatók a mainál régebbi dátumok. A Törölés gombbal lehet törölni a lista kiválasztott sorát. A Megnyit gombbal automatikusan megnyitódik a kiválasztott sorhoz tartozó beteg kartonja.

A naptárba új sort felvenni az ablak jobb oldali mezőinek kitöltésével, a dátum kiválasztásával és az Új gomb megnyomásával lehet. Ha meg van nyitva beteg karton akkor a Beteg azonosító, Név, Telefonszám mezők automatikusan kitöltődnek.

Lehetőség van a naptár bejegyzések teljesen automatikus felvételére is. Ehhez a Beállítások ablakban a Naptár fülön be kell pipálni az „Új mérésakor új naptárbejegyzés” sort és megadni, hogy a mérés időpontjához képest hány nappal későbbre állítsa a naptárbejegyzés időpontját.

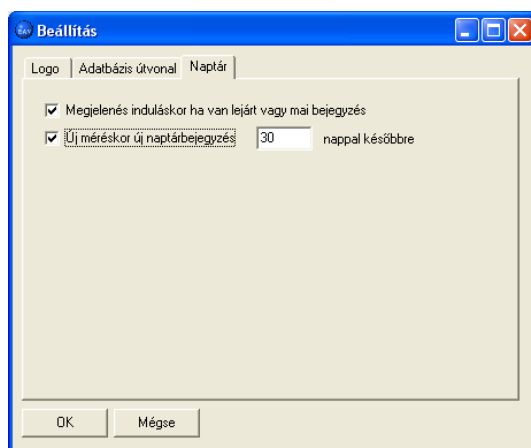

Így egy mérés elvégzése után automatikusan bekerül a beteg neve a naptárba. A naptárbejegyzéshez tartozó szöveg „Kontroll” lesz.

A Beállítások ablakban ki lehet még pipálni a „Megjelenés induláskor ha van lejárt vagy mai bejegyzés” sort. Ez azt jelenti, hogy az EAV program elindulásakor megnézi a program, hogy van-e a naptárban mai vagy régebbi bejegyzés és ha igen, akkor megjelenik a Naptár.